



大專校院境外學生 諮詢服務

IOS



Android



教育部

大專校院境外學生輔導人員支援體系計畫(NISA)辦公室

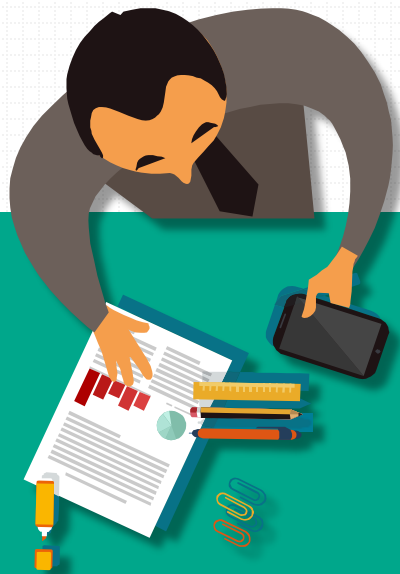

境外學生意見反映



一、校內管道

境外學生在校學習、生活或在外工讀/實習相關事宜，請直接向學校反映。

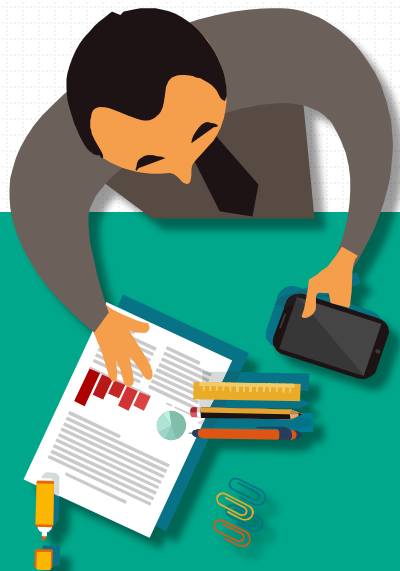

境外學生意見反映



二、校外管道

境外學生在臺**學習**、**生活**、**工讀**權益相關意見，您可於本平臺提出諮詢。

1. 境外學生諮詢平臺信箱: www.nisa.moe.gov.tw
2. 專線**電話0800-789-007** (中、英、印尼、越南語)

意見反映流程圖



1

www.nisa.moe.gov.tw

境外學生

線上填寫反映單
撥打專線電話



0800-789-007

2

境外學生
提出諮詢



3

專案辦公室
收件確認



4

轉予主管機關/單位
處理並回復



諮詢是否保密？

- ✔ 本信箱**不會**將您的個人資料提供給他人。
- ✔ 但視您所提出的問題，為獲有效處理及答復，必要時會將您的聯絡方式提供給權責業務單位。





Inquiry Service for Overseas Students at Tertiary Colleges & Universities



IOS



Android



Ministry of Education

Network of International Student Advisors (NISA) Office

Overseas Student Views & Inquiries



1. Internal channels



Please ask your college or university directly about matters regarding your studies and life on campus, or about off-campus part-time work and internships..

Overseas Student Views & Inquiries



2. Other channels

Overseas students can give their views and make inquiries about **learning, living, and their part-time work rights** in Taiwan on the NISA platform:

1. Through the overseas student inquiry window at: www.nisa.moe.gov.tw
2. By ringing the Hotline: **0800-789-007**.

The hotline is open Mon – Fri 09:00–17:00, - in Chinese (press 1), English (press 2), Indonesian (press 3), & Vietnamese (press 4)

Inquiry Flowchart



1

www.nisa.moe.gov.tw

Overseas student
completes the
inquiry form

Overseas student
service hotline

0800-789-007



2

Details of
the
inquiry
are given



3

NISA
confirms
receipt



4

The details are
forwarded to the
responsible agency
or unit, and it will
respond directly to
the student



Will the inquiry service protect your privacy?

- ✔ We will **not** allow any other party to access your personal information.
- ✔ But depending on your inquiry, if necessary we will provide your name and contact details to the responsible unit, to enable it to effectively deal with your inquiry and respond to you.



我國兵役義務簡介

🎤 報告人：陳彥霖

🏠 內政部役政署



哪些人需要服兵役？

國籍

出生時父或母為中華民國國民者，屬中華民國國籍



戶籍

在臺灣出生或申請定居初設戶籍



役齡男子

男子年滿19歲之年1月1日起役，至屆滿36歲之年12月31日除役，稱為役齡男子

在臺申請定居初設戶籍就有兵役義務



外國人歸化我國國籍



無戶籍國民



香港澳門地區



大陸地區



來臺申請定居設籍

外國人歸化我國國籍、無戶籍國民及大陸、香港、澳門地區來臺申請定居設有戶籍之男子，依法皆有服兵役之義務。詳情可至內政部役政署網站/役男服務/在臺初設戶籍男子兵役說明 (<https://www.nca.gov.tw>)查詢。



兵役義務



民國

82

年次前
出生役男

全部轉服
替代役

一般
替代役

研發
替代役



警察役



消防役



社會役



公共行政役

外交

原住民族
部落役

文化
電競

體育

家庭
因素申請

警察役與消防役



宗教
因素申請

消防役



特定役別
開放申請

公共行政役

外交

原住民族
部落役

文化
電競

體育

民國

83

年次後
出生役男



軍事訓練

簡報結束
感謝聆聽

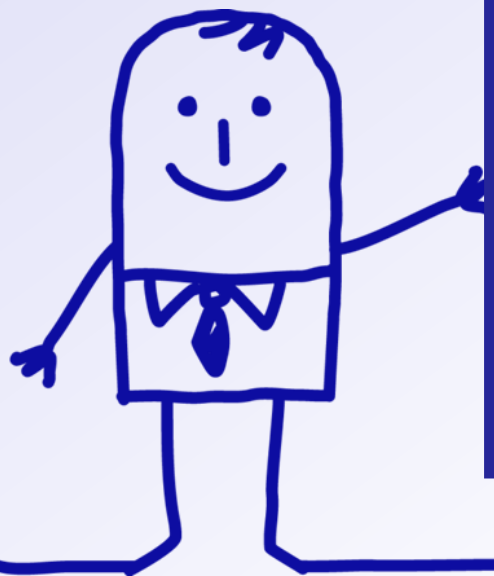

110學年度中央有關機關 關聯合訪視僑外生活動 -全民健保投保業務



衛生福利部
中央健康保險署

僑外生參加健保規定

強制性

在臺領有居留證明文件者，符合下列資格，應參加健保。

- 受僱者自受僱日起投保。
- 非受僱者，自在臺居留滿6個月之日起投保。

(在臺連續居住達6個月或在臺居住期間僅出境1次且未逾30日，出境天數扣除後併計實際居住期間達6個月。)

- 在臺出生新嬰兒，自出生日投保。

(健保法第9條及同法施行細則第8條)

投保身分 第6類

- 如無職業且無法以眷屬資格投保，應以6類2目被保險人身分參加健保。(健保法第9條及同法施行細則第8條第3項)

投保單位 就讀學校

領有居留證明文件在臺居留滿6個月之第6類保險對象，經徵得保險人認可之機關、學校或團體同意者，得以該機關、學校或團體為投保單位。(健保法施行細則第24條第3項)

僑外生保險費負擔金額表

負擔區別	負擔比例	外籍生	僑 生	
			一般	符合清寒 補助資格者
自付金額	60%	826元	826元	413元
僑委會補助		0元	0元	413元
衛生福利部 補助	40%	551元	551元	551元

註：家境清寒僑生得填具申請表並附清寒證明文件向學校申請經僑務委員會核定符合補助資格者，由僑務委員會補助50%健保自負額(413元)。

如何申辦健保卡

- 1.未加保：由投保單位(學校)透過健保署多憑證網路平台辦理加保併同申請健保卡
- 2.已加保，但尚未請領健保卡：
 - 親赴健保署服務據點申請
 - 填寫健保卡申請表利用郵寄申請^註

第1次申請

- 健保署網路申辦
- 全民健保行動快易通 | 健康存摺APP
- 郵局代收
- 健保署服務據點申請

更換補發

註：衛生福利部中央健康保險署全球資訊網[健保表單下載/健保卡相關表單/請領健保卡申請表](#)



感謝聆聽

在學期間工讀及畢業後留臺工作說明

勞動部勞動力發展署

簡報大綱

壹、前言

貳、僑外生在臺就學期間工作許可

參、僑外生畢業後留臺工作許可-僑外生留臺工作評點制說明

肆、查詢資訊

壹、前言

◆ 引進外國工作者之重要時程

1989年10月-開始引進移工

2004年1月15日-勞動部 (改制前為行政院勞工委員會)成立外國專業人員許可單一窗口

◆ 聘僱外國人採許可制

除就業服務法另有規定外，外國人未經雇主**申請許可**，不得在中華民國境內工作(就業服務法第43條)

貳、僑外生在臺就學期間工作許可

◆ 申請資格

外國學生、僑生及華裔學生在臺就學期間如有工讀需求，應依就業服務法第50條規定及雇主聘僱外國人工作許可及管理辦法第30條至第32條規定**申請工作許可後，才可在臺工讀**

◆ 許可期間、工讀時數

工作許可有效期間最長為**6個月**，工作時間除寒暑假外，每星期以**20小時**為限

貳、僑外生在臺就學期間工作許可

◆ 申請流程

勞動部勞動力發展署 WORKFORCE DEVELOPMENT AGENCY
外國專業人員工作許可申辦網
EZ Work Permit

- 最新消息 News
- 相關法規 Laws and Regulations
- 操作手冊 User Manual
- 教學影片 User Videos

外國專業人員工作許可申請
Work Permit for Foreign Professional Worker

僑外生工讀申請
Work Permit for Foreign Students,
Overseas Chinese Students and Ethnic Chinese Students

貳、僑外生在臺就學期間工作許可

◆ 申請流程

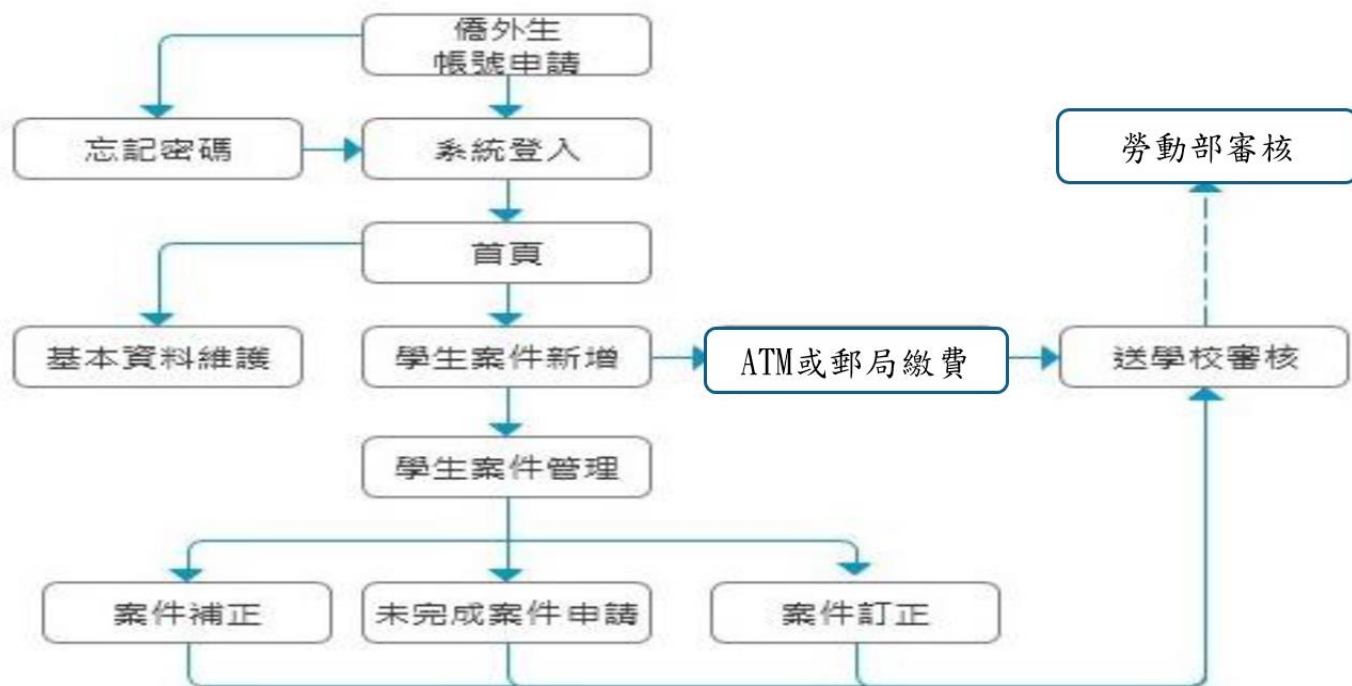

貳、僑外生在臺就學期間工作許可

◆ 工作許可實施「電子申請、電子核發」

- 基於線上申辦無紙化申請之數位趨勢，僑外學生申請工作許可已採全面線上申辦。另為擴大運用網際網路**108年2月1日起**之效益，達成簡政便民之目的，本部參採相關機關電子送達之作法，於「外國專業人員工作許可申辦網」，**依電子簽章法之規定與僑外學生約定並取得「同意」**後，就僑外學生工作許可申請案件經本部核准後，即以電子公文方式送達工作許可函
- 僑外生應於勞動部以**電子郵件通知日起8個日曆天**內至前開申辦網領取電子公文，並可再選取使用「行動裝置檢視」功能，即可於手機螢幕顯示畫面為QR code，以供雇主核對

貳、僑外生在臺就學期間工作許可

◆ 常見問題

錯誤樣態 (X)	正確範例 (O)
檢附簽證VISA	應檢附護照PASSPORT
審查費交易序號，登打成本部審查費劃撥帳號如：19558848	審查費交易序號，應登打0000XXX或上傳審查費收據以利本部核對及修正
學生就讀年級或班別與就讀學期不一致者非於申辦網之學生申請備註說明	應檢附就讀學校開出在學證明文件
應屆畢業生無法如期畢業，檢附當期就讀學期在學證明文件	應檢附暑修或延畢證明文件
應屆畢業生考取大學或研究所，檢附分發通知書、入學通知書	應檢附確定就讀學校開出之已完成報到證明文件

參、僑外生畢業後留臺工作許可

-- 僑外生留臺工作評點制說明

外國專業人士-工作類別 Foreign Professionals – Job Categories

A. 專門性或技術性之工作

B. 華僑或外國人經政府核准投資或設立事業之主管

C. 學校教師

D. 依補習及進修教育法立案之短期補習班之專任教師

E. 運動教練及運動員

F. 藝術演藝人員

G. 履約人員

1. 營繕工程或建築技術工作
2. 交通事業工作
3. 財稅金融服務工作
4. 不動產經紀工作
5. 移民服務工作
6. 律師、專利師工作
7. 技師工作
8. 醫療保健工作
9. 環境保護工作
10. 文化、運動及休閒服務工作
11. 學術研究工作
12. 獸醫師工作
13. 製造業工作
14. 批發業工作
15. 其他經中央主管機關會商中央目的事業主管機關指定之工作

參、僑外生畢業後留臺工作許可

-- 僑外生留臺工作評點制說明

◆ 專門性或技術性工作內容

※A01	營繕工程或建築技術工作	營繕工程施工技術指導、品質管控或建築工程之規劃、設計、監造、技術諮詢
※A02	交通事業工作	陸運、航運、郵政、電信、觀光、氣象經營事業之研究、規劃、設計、施工監造等
※A03	財稅金融工作	經營證券、期貨、金融或保險事業或協助會計師之企劃、研究分析、管理等
A04	不動產經紀工作	不動產仲介或代銷業務
A05	移民服務工作	與投資移民有關之移民基金諮詢、仲介業務、移民業務諮詢

參、僑外生畢業後留臺工作許可

-- 僑外生留臺工作評點制說明

◆ 專門性或技術性工作內容

※A06	律師、專利師工作	律師-具中華民國律師、外國法事務所律師 專利師-具備中華民國專利師資格
※A07	技師工作	取得技師法所定中央主管機關核發之執業執照
※A08	醫療保健工作	取得中央目的事業主管機關核發之醫事專門職業證書之醫師、中醫師、牙醫師、藥師、醫事檢驗師、醫事放射師、物理治療師、職能治療師、護理師、營養師、臨床心理師、諮商心理師、呼吸治療師、語言治療師、聽力師、牙體技術師、助產師或驗光師

參、僑外生畢業後留臺工作許可

-- 僑外生留臺工作評點制說明

◆ 專門性或技術性工作內容

*A09	環境保護工作	人才訓練、技術研究發展、污染防治機具安裝、操作、維修工作
*A10	文化、運動及休閒服務工作	出版事業、電影業、無線有線及衛星廣播電視業、藝文及運動服務業、圖書館及檔案保存業、博物館、歷史遺址及其他文化資產保存機構、休閒服務業等相關工作
*A11	學術研究工作	專科以上學校、依法核准立案之學術研究機構或教學醫院
*A12	獸醫師工作	獸醫師之執業機構

參、外國人在臺工作相關規定

-- 僑外生留臺工作評點制說明

◆ 專門性或技術性工作內容

A13	製造業工作	經營管理、研究、分析、設計、規劃、維修、諮詢、機具安裝、技術指導等
A14	批發業工作	經營管理、設計、規劃、技術指導等
A15	其他工作	1.專業、科學或技術服務業之經營管理、設計、規劃或諮詢等 2.餐飲業廚師 3.公司法人設立之短期補習班廚藝教學工作

➤以投入批發及零售業(A14)就業人次最高，其次為製造業(A13)、專業、科學及技術服務業(A15)

參、僑外生畢業後留臺工作許可

-- 僑外生留臺工作評點制說明

◆溫馨提醒

- 工作內容需具專業技能，如從事經營、管理、指導、諮詢、設計等內容
- 未核准庶務行政人員
- 飯店及餐廳，未核准外場人員，廚師需為二廚以上
- 運動指導對象，須為選手或種子教師，非一般民眾、學員

參、僑外生畢業後留臺工作許可

-- 僑外生留臺工作評點制說明

◆外國專業人員來臺工作許可之受理單位

受理單位	受理類別
勞動部	外國專業人員(A-G類)、特定專業人才、僑外生
科技部科學園區管理局	外國專業人員-專門性技術性(A類人員) (受勞動部委託)
經濟部加工出口區管理局	外國專業人員-專門性技術性(A類人員) (受勞動部委託)
交通部民用航空局、航港局	外國專業人員-專門性技術性(A類人員) (受勞動部委託)
交通部	外籍船員(商船、工作船及交通部特許船舶之船員)
教育部	外國專業人員-外籍教師
內政部	就業金卡

參、僑外生畢業後留臺工作許可

-- 僑外生留臺工作評點制說明

◆ 勞動部自103年7月3日起配合國發會送行政院核定之「強化優秀僑外生留臺工作行動計畫」

實施前

一般資格：

- 具碩士或學士學位而有2年工作經驗者、取得專技證書者、服務跨國企業滿1年經調動者、自力學習具5年工作經驗而有創見者

- 月薪資4萬7,971元

雇主資格：

符合聘僱專技各工作類別雇主條件



實施後

評點、配額機制：

- 我國**大學畢業**僑外生，經8項評點、總點數190點，**70點即可取得聘僱許可**
- 110年配額人數**3,500**名

雇主資格：

符合聘僱專技各工作類別雇主條件

參、僑外生畢業後留臺工作許可

-- 僑外生留臺工作評點制說明

◆ 評點表

評點項目	內容及等級	配點	自評	審核
1. 學歷 (為必勾選項)	博士學位	30	<input type="checkbox"/>	<input type="checkbox"/>
	碩士學位	20	<input type="checkbox"/>	<input type="checkbox"/>
	學士學位	10	<input type="checkbox"/>	<input type="checkbox"/>
2. 聘僱薪資	NT\$47,971元及以上	40	<input type="checkbox"/>	<input type="checkbox"/>
	NT\$40,000元~ NT\$47,970元	30	<input type="checkbox"/>	<input type="checkbox"/>
	NT\$35,000元~NT\$39,999元	20	<input type="checkbox"/>	<input type="checkbox"/>
	NT\$31,520元~NT\$34,999元	10	<input type="checkbox"/>	<input type="checkbox"/>
3. 工作經驗	2年及以上	20	<input type="checkbox"/>	<input type="checkbox"/>
		10	<input type="checkbox"/>	<input type="checkbox"/>
4. 具擔任該職務資格	具有企業所需各該職務特殊專長能力者	20	<input type="checkbox"/>	<input type="checkbox"/>
5. 華語語文能力	「流利」等級以上	30	<input type="checkbox"/>	<input type="checkbox"/>
	「高階」等級	25	<input type="checkbox"/>	<input type="checkbox"/>
	「進階」等級	20	<input type="checkbox"/>	<input type="checkbox"/>
6. 他國語言能力	具有華語以外之2項及以上他國語言能力	20	<input type="checkbox"/>	<input type="checkbox"/>
	具有華語以外之1項他國語言能力	10	<input type="checkbox"/>	<input type="checkbox"/>
7. 他國成長經驗	具有於他國連續居留6年以上之成長經歷	10	<input type="checkbox"/>	<input type="checkbox"/>
8. 配合政府政策	配合政府產業發展相關政策之企業受僱者	20	<input type="checkbox"/>	<input type="checkbox"/>
合格點數：70	合計Total		點	點

參、僑外生畢業後留臺工作許可

-- 僑外生留臺工作評點制說明

◆ 評點講析

評點項目	內容及等級	點數	應備文件及說明
1.學歷	博士學位	30	僑外生學位畢業證書影本。 以最高學歷得點。
	碩士學位	20	
	學士學位	10	

評點項目	內容及等級	點數	應備文件及說明
2.聘僱薪資	47,971元及以上	40	僱主與僑外生簽妥之勞動契約書。契約內容應載明每月平均聘僱薪資(以新臺幣計)、雙方名稱、工作職稱、工作內容及聘僱期間等
	40,000元~47,970元	30	
	35,000元~39,999元	20	
	31,520元~34,999元	10	

參、僑外生畢業後留臺工作許可

-- 僑外生留臺工作評點制說明

◆ 評點講析

評點項目	內容及等級	點數	應備文件及說明
3.工作經驗	2年以上	20	僑外生國內外專職工作之經驗證明影本。需與擬申請工作相關。需由曾聘僱過之雇主開立，履歷表不採認。
	1年以上未達2年	10	

評點項目	內容及等級	點數	應備文件及說明
4.擔任職務資格	具有企業所需該職務特殊專長能力者	20	僑外生具職務特殊專長能力之證明文件。與擬申請工作相關之專業訓練、修習課程、技能檢定、創作著作比賽得獎專利等證明。

參、僑外生畢業後留臺工作許可

-- 僑外生留臺工作評點制說明

◆ 評點講析

評點項目	內容及等級	點數	應備文件及說明
5.華語 語文能力	經華語文能力檢定達 「 流利 」等級以上	30	下列文件之一： 1.僑外生華語文能力測驗「進階」以上等級之證明文件影本。 2.僑外生曾學習華語文具有下列證明文件影本之一：
	經華語文能力檢定達 「 高階 」等級	25	(1)在臺就學期間修習國文（中文）課程之成績證明： a.流利：80分以上。 b.高階：70至79分。 c.進階：60至69分。
	經華語文能力檢定達 「 進階 」等級	20	(2)學習華語（中文）時數證明文件： a.流利：在臺學習華語（中文）時數達960小時以上，或其他地區學習1,920小時以上。 b.高階：在臺學習華語（中文）時數達480小時以上，或其他地區學習960小時以上。 c.進階：在臺學習華語（中文）時數達360小時以上，或其他地區學習720小時以上。

參、僑外生畢業後留臺工作許可

-- 僑外生留臺工作評點制說明

◆ 評點講析

評點項目	內容及等級	點數	應備文件及說明
6.他國語言能力	具有華語以外二項以上他國語文能力	20	以外國護照採認，其護照國官方語言採認具1項他國語言；如該國為複數官方語言，亦僅採認具1項他國語言，如需認定2項以上他國語言，則需另檢附其他語言之檢定證明或修習時數證明。
	具有華語以外一項他國語文能力	10	
評點項目	內容及等級	點數	應備文件及說明
7.他國成長經驗	具有於他國連續居留六年以上之成長經驗	10	僑外生護照影本。

參、僑外生畢業後留臺工作許可

-- 僑外生留臺工作評點制說明

◆ 評點講析

評點項目	內容及等級	點數	應備文件及說明
8.配合政府政策	配合政府產業發展 相關政策之企業受 僱者	20	中央目的事業主管機關核發雇主配合政府相關政策之證明文件影本。 如： 1.符合卓越中堅企業或潛力中堅企業之資格。 2.在臺設立營運總部之企業（企業營運總部認定函）。 3.在臺設立研發中心之企業（執行單位核定函）。 4.符合創業拔萃方案「具創新能力之新創事業認定原則」之事業單位。 5.經中央目的事業主管核發配合產業發展相關政策之認定函或證明文件。 相關證明文件於申請日仍應為有效文件。

參、僑外生畢業後留臺工作許可

-- 僑外生留臺工作評點制說明

◆ 申辦流程-網路申辦

- 透過「外國專業人員工作許可申辦網」(網址：<https://ezwp.wda.gov.tw>)申請
- 申請應備文件完備下，自本部收受案件次日起7個工作日審核完成
- 申辦網首頁已備有中英文版操作手冊及教學影片等連結



參、僑外生畢業後留臺工作許可

-- 僑外生留臺工作評點制說明

◆ 申辦流程-書面送件

- 由專人送至機關收件櫃台辦理。
- 利用掛號郵寄申請，郵寄地址：100臺北市中正區中華路一段39號10樓，收件人註明：勞動力發展署（申請聘僱外國專業人員）收。
- 自本部收受案件次日起12個工作日審核完成
- 書面送件所附相關資料係為影本者，應加註「與正本相符」之文字，並加蓋申請單位及負責人印章



肆、查詢資訊

◆外國人在臺工作服務網EZ Work Taiwan Website

(<https://ezworktaiwan.wda.gov.tw>)



The screenshot shows the homepage of the EZ Work Taiwan website. At the top, there is a navigation bar with the Ministry of Labor logo and the text '勞動部勞動力發展署' (Ministry of Labor, Workforce Development Agency). The navigation menu includes: 法規, 公告及解釋令, 審查作業手冊 (highlighted with a red box), 申請流程及工作須知, 會商機制, 申請表件 (highlighted with a red box), 線上申請, 申請進度查詢, 常見問答, and 統計數據. The main content area features a large banner with the title '外國人在臺工作服務網 EZ Work Taiwan'. Below the banner, there is a paragraph of text describing the services provided. To the right of the banner, there are several smaller sections with images and titles: '畢業僑外生留臺工作', '一般外國專業人士在臺工作', '僑外生在臺求學期間工讀', '臺星經濟夥伴協定區', '外國專業人才延攬及僱用法', and '臺紐經濟合作協定區'. At the bottom of the page, there are icons for a menu, an envelope, and a document.



肆、查詢資訊

◆外國專業人員工作許可諮詢電話

02-89956000

◆外國專業人員工作許可查詢及文件下載資訊

➤ 勞動部勞動力發展署官網 WWW.WDA.GOV.TW

➤ 「外國人在臺工作服務網」(EZ Work Taiwan) -
<http://ezworktaiwan.wda.gov.tw/>

◆外國專業人才延攬及僱用法資訊專頁

由國家發展委員會建置 <https://foreigntalentact.ndc.gov.tw/>

簡報結束 敬請指教

勞動部勞動力發展署



110學年度中央有關機關聯合訪視僑外生（含港澳生）活動

僑外生就讀期間工讀、畢業留臺工作 宣導事項



→ 課餘工讀應申請工作許可

可 ▶ 申請對象

就讀我國公、私立大專院校之外國留學生或高中以上學校之僑生及其他華裔學生，課餘工讀依規定應申請工作許可

▶ 許可期間、工讀時數

工作許可有效期間最長6個月，工作時間除寒暑假外，每星期以20小時為限

▶ 罰則

未取得工作許可即工讀，依規定可處新臺幣3萬元以上15萬元以下罰鍰！

※提出工作許可申請不代表就可以開始工讀，應於申請案經勞動部許可並核發工作許可函後，才可以開始工讀！





大學畢業僑外生留臺工作-評點制

▶ 申請期間、核配數額

110年1月1日至110年12月31日止，共3500名

▶ 核配數額

僑外生經評點學歷、語文能力等8評點項目並取得70點以上，即得由雇主申請在臺從事專門性或技術性工作

▶ 評點文件免驗證

僑外生評點制各評點項目之申請文件，不須我國駐外館處之驗證，申請工作更快

▶ 應備文件再簡化

勞動部109年6月11日公告「他國語言能力」及「他國成長經驗」評點項目之應備文件，基於簡政便民，簡化以外國護照影本採認

聘僱在臺畢業僑外生工作評點表

學歷

聘僱薪資

工作經驗

擔任職務資格

華語語文能力

他國語言能力

他國成長經驗

配合政府政策



申請方式及查詢資訊

▶ 工作許可線上辦，申請工作好便利
外國專業人員工作許可申辦網
<https://ezwp.wda.gov.tw>

▶ 工作許可線上辦，申請工作好快速
網路傳輸方式申請，審查天數為7個工作天

▶ 申辦工作遇問題，線上客服協助
你
申辦網服務專線：0800-881-339、(02)2380-1720
專人諮詢專線：02-89956000

▶ 外國人在臺工作服務網資訊一把罩
外國人在臺工作服務網
<https://ezworktaiwan.wda.gov.tw>





海外聯合招生委員會

2022年國內大學畢業(含應屆)之
僑生及港澳生
申請碩、博士班

報名日期：11月1日至12月15日

在臺僑生及港澳生報名研究所資格及管道

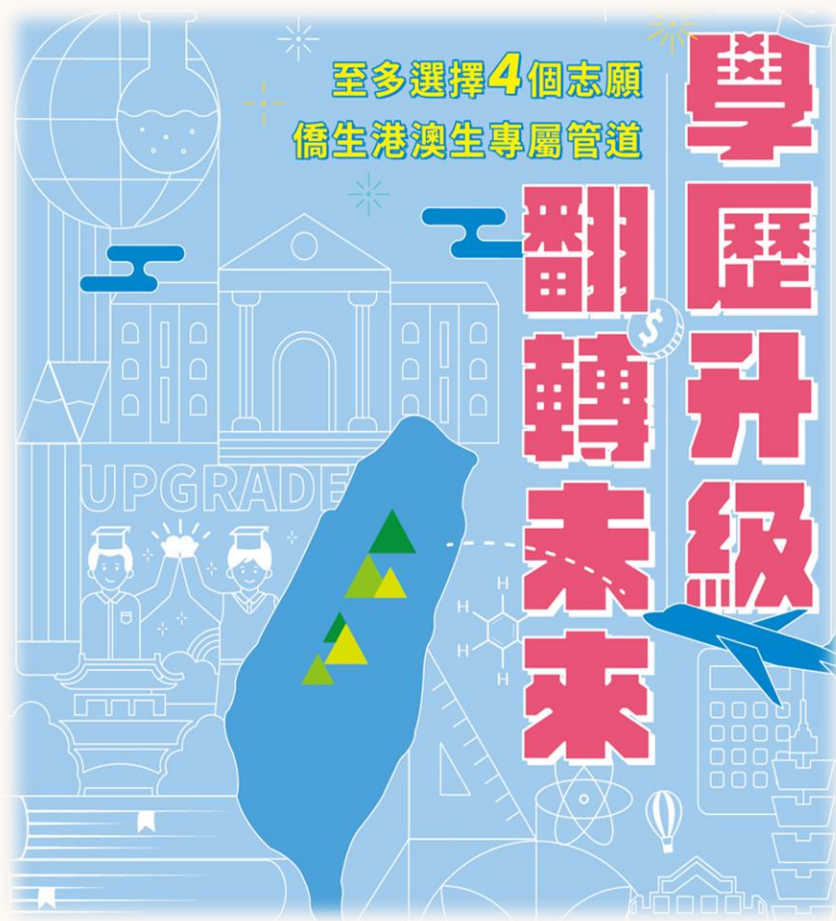
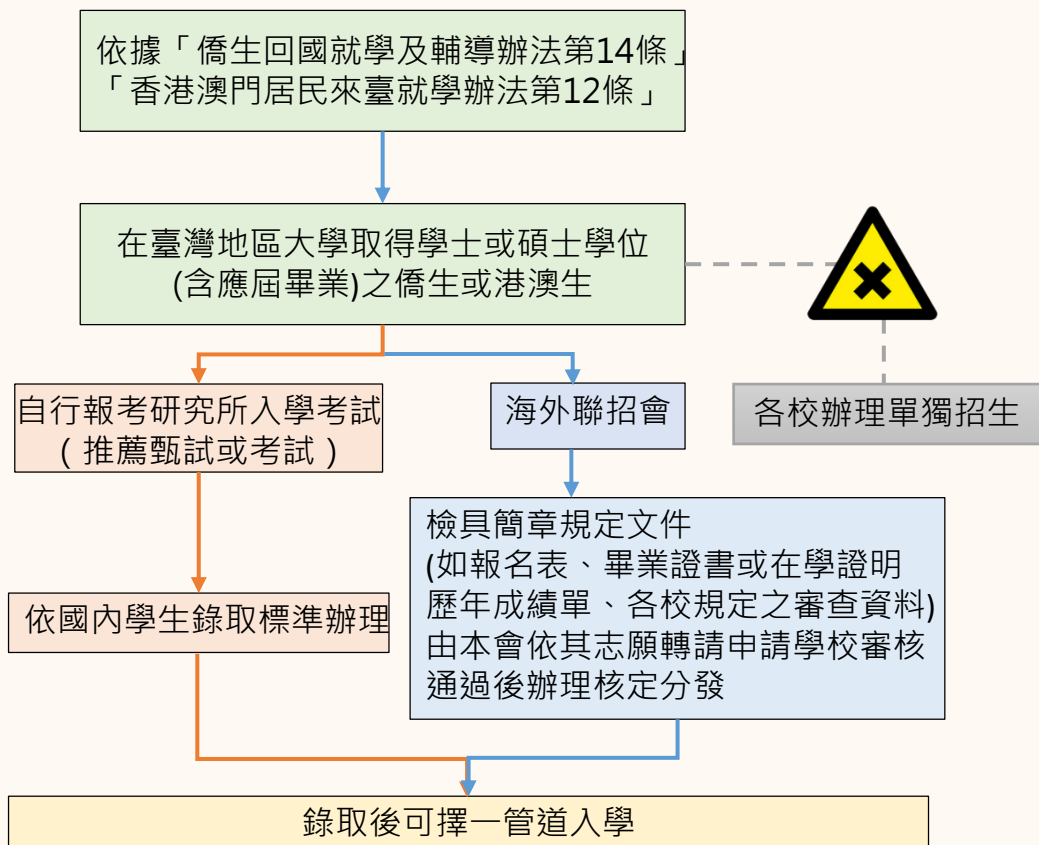

海外聯招會研究所V.S自行報考研究所入學考試

兩個管道得同時申請

海外聯招會	V.S	自行報考研究所入學考試 (推薦甄試或考試)
僑生/港澳生專屬 外加名額	名額使用	本地生名額
依各校規定備審資料 (如自傳、讀書計畫、推薦函等)	報名方式	資料審查或 面試或參加筆試
至多4個志願 (平均錄取志願序1.47)	志願數量	自行向學校 提出申請
免報名費 (惟部分志願校系收取審查費 NTD500- NTD 1000不等)	費用比較	依各校規定收費 (NTD500- NTD 1000不等)
依招生名額、各校審查結果及選填志願序 統一分發 (平均錄取率達8成)	錄取標準	依國內學生錄取標準辦理

報名流程

STEP 1 註冊帳號

- 1-1 以E-mail方式註冊帳號
- 1-2 選擇申請類別
碩/博士班
- 1-3 選擇身分別
在臺僑生/在臺港澳生
- 1-4 逐一答覆相關問題
- 1-5 至E-mail收信依信件
指示開通帳號

STEP 3 下載列印表件

- 3-1 申請表(影印3份).....系統產生
- 3-2 身分證明文件影本(1份).....必繳
- 3-3 學歷證件(各1份).....必繳
 - A.在臺大學(研究所)畢業證書
(應屆畢業生檢附在學證明) **影本**.....必繳
 - B.在臺大學(研究所)歷年成績單 **正本**.....必繳
- 3-4 上傳志願校系審查資料.....網路上傳

STEP 2 填寫資料

- 2-1 登入帳號
- 2-2 填寫基本資料
確定基本資料
- 2-3 選填志願(至多4個)
確定志願選填結果
- 2-4 上傳個人申請
審查資料
- 2-5 產生報名表件

STEP 4 繳交表件

請於簡章規定報名期間
前將Step3的各項資料，以掛號方式郵寄至
海外聯合招生委員會(545南投縣埔里鎮大
學路1號)。





謝謝聆聽

歡迎同學報名海外聯招會研究所

報名時間:11月1日至12月15日

不漏接研究所最新資訊，歡迎加入海外聯招會FB



新南向人員健康服務中心 New Southbound Health Center

- ◀ 110學年度中央有關機關
- ◀ 聯合訪視僑外生(含港澳生)活動

臺大醫院 家庭醫學部

中區：11月19日(星期五) 林敬偉 醫師
南區：11月26日(星期五) 林愷容 醫師
北區：12月01日(星期三) 詹博雅 醫師

新南向政策

主要目的

- 促進臺灣和東協、南亞及紐澳等國家的連結，與新南向國家創造互利共贏的新合作模式。

四大工作主軸

- 經貿合作
- 人才交流
- 資源共享
- 區域鏈結



新南向人員健康服務中心：背景介紹

- 近年來我國與新南向國家因觀光、教育、文化等交流日趨頻繁，已面臨更多民眾跨境、跨區域傳染病預防保健的需求，衛福部疾管署委請國立臺灣大學醫學院附設醫院成立「新南向人員健康服務中心」。



新南向人員健康服務中心



出國前後體檢

了解自身健康情形
健康問題的持續追蹤



慢性病管理

慢性處方之取得
疾病的連續性照護



急性疾病備藥

於海外期間，
第一時間自主健康管理



疫苗施打

出國前，提升對當地
常見傳染病之保護力



海外就醫

生病時，快速搜尋
海外合適就醫之院所

新南向人員健康服務中心-官方網站



New Southbound Health Center
新南向人員健康服務中心
Taiwan CDC & NTUH



中心介紹

最新疫情速訊

衛教資訊

國內轉銜醫院

國外健康與醫療資訊

聯絡我們

常見Q&A

相關網站

網站導覽

新南向
醫療諮詢有管道
人員健康一把罩



▶ <https://www.newsouthhealth.org.tw/>

官網中心動態以及COVID-19專區



中心動態



COVID-19專區



活動花絮



服務流程



聯絡我們

- 2021-09-18 中秋遇「柚」用藥沒紕漏！ [→](#)
- 2021-09-11 出國之COVID-19疫苗接種證明取得方式 [→](#)
- 2021-09-04 COVID-19疫苗接種紀錄卡(小黃卡)與黃皮書 [→](#)
- 2021-08-21 2021年搭機返臺注意事項 (多國語言版) [→](#)
- 2021-07-17 居家快篩流程帶你走！ [→](#)

◀ 提供即時訊息

圖卡專區 (多國語言)

圖卡專區

簡訊實聯制3步驟
免費、不須留個資、不用加會員

方法2

- 1 打開簡訊功能
- 2 收件人輸入 1922
- 3 發送店家代碼

新南向人員健康服務中心
關心您的健康

1922簡訊實聯制-免網路版

3 bước của hệ thống liên kết thực tin nhân (SMS)
Miễn phí, không cần lưu thông tin cá nhân, không cần kết nạp thành viên

Phương Pháp 1

- 1 Quét mã QRcode
- 2 Tự động hiển thị tin nhắn văn bản mã địa điểm
- 3 Gửi tin nhắn

新南向人員健康服務中心
關心您的健康

1922簡訊實聯制(越南文)

ระบบลงทะเบียนด้วยการส่งข้อความเพียง 3 ขั้นตอน
ฟรี ไม่ต้องกรอกข้อมูลส่วนตัว ไม่ต้องสมัครสมาชิก

วิธีที่ 1

- 1 สแกน QRcode
- 2 ข้อความแสดงรหัสสถานที่จะปรากฏขึ้นอัตโนมัติ
- 3 กดส่ง SMS

新南向人員健康服務中心
關心您的健康

1922簡訊實聯制(泰文)

3 langkah untuk SMS sistem pelacakan kontak
Gratis. Tidak perlu data pribadi. Tidak perlu mendaftar member.

Cara 1

- 1 Scan QRCode
- 2 Pesan akan terbuka dan terisi secara otomatis
- 3 Kirim SMS

新南向人員健康服務中心
關心您的健康

1922簡訊實聯制(印尼文)

SMS Real-Name Identification in 3 Steps
Completely Free, No Personal Information Needed, and Non-Membership

Method 1

- 1 Scan the QRCode
- 2 Click the link
- 3 Send the message

新南向人員健康服務中心
關心您的健康

1922簡訊實聯制(英文)

簡訊實聯制3步驟
免費、不須留個資、不用加會員

方法1

- 1 掃描 QRCode
- 2 自動出現場所代碼簡訊
- 3 送出簡訊

新南向人員健康服務中心
關心您的健康

1922簡訊實聯制

新南向人員健康服務中心-諮詢管道

New Southbound Health Center - Services Provided

新南向人員健康特約諮詢門診

Clinic appointment & health consultation



線上諮詢表單

Contact Us



諮詢信箱 E-MAIL

newsouthhealth@gmail.com

諮詢專線 Hotline

電話 : 02-23123456

#66607

Skype : newsouthhealth

Mon. – Fri. 9AM~5PM

提供多國語言三方通話諮詢專線

英語、泰語、越南語、印尼語

~本中心提供多國語言線上真人口譯服務，歡迎多加利用~



- We provide online interpretation service in "English".
- ศูนย์บริการแปลภาษาออนไลน์ "ภาษาไทย".
- Trung tâm cung cấp dịch vụ thông dịch trực tuyến "Tiếng Việt".
- Kami menyediakan layanan interpreter online dalam "Bahasa Indonesia".

02-23123456 #66607 週一至週五 09 : 00~17 : 00 (以台灣當地時間為主)

來自i11ustAC的butaracco的圖片

新南向人員健康服務中心 Facebook Fan page

新南向人員健康服務中心
7月17日 · 🌐

【居家快篩流程帶你走！】
你知道自己在家做快篩的時候需要注意些什麼嗎？
快來跟著小南編一起看看居家快篩的流程吧！
👉若需購買快篩試劑，可至藥局、藥妝店等 #合法通路 購買。……
查看更多

居家快篩流程帶你走！

快來一起看看吧

新南向人員健康服務中心
關心您的健康

3. 使用前詳閱居家快篩使用說明書。

4. 採檢前洗淨雙手。

5. 採檢後將以使用的拭子及試劑密封包好。

如果是陽性結果怎麼辦？

新南向人員健康服務中心
關心您的健康

新南向人員健康服務中心
6月14日 · 🌐

【#端午節快樂！】
端午節到啦，今天的你吃粽子了嗎？
不得不說，小南編已經蓄勢待發，今天已經準備好一整天都吃粽子了🤩
今年呢，各地的疫情都持續升溫中，因此今年的端午節，請大家好好待
在家裡，不要亂跑，一起宅在家防疫英雄！…… 查看更多

**新南向人員健康服務中心
邀您一起
視訊過端午，防疫最靠譜！**

新南向人員健康服務中心
關心您的健康

新南向人員健康服務中心
6月21日 · 🌐

【核酸檢測？快篩？傻傻分不清楚】
自從疫情升溫以來，你是不是常常聽到 #核酸檢測 以及 #快篩 但是又不知道他們之間差別呢？
今天呢，小南編幫大家製作了一張簡單易懂的圖卡，讓大家可以一目了然的看得懂，這次一樣為大家製作了多國語言的版本，歡迎大家分享給有需要的朋友！…… 查看更多

核酸檢測？快篩？傻傻分不清楚

檢測方法	核酸檢測	抗原檢測
原理	偵測病毒RNA	以單株抗體偵測病毒蛋白
俗稱	RT-PCR	快篩
所需時間	約2-4小時	約10-20分鐘
優點	準確率高 少量病毒也能驗出 直接偵測病毒	快速檢測 直接偵測病毒 可直接在檢疫場所操作
缺點	耗時、需專業人員操作	準確度較核酸檢測低

貼心提醒：快篩陰性不代表沒有染病

新南向人員健康服務中心
關心您的健康

Differences between COVID-19 Molecular Test and Antigen Test	Perbedaan Antara Swab PCR dan Rapid Test Antigen	ความแตกต่างระหว่าง PCR กับ Rapid Test
0-19 Molecular Test Detect viral RNA Rapid test, LAMP test About 2-4 hours High detection accuracy Can detect trace amount of virus Detects virus directly Time consuming Requires professional operation	Antigen test Detect viral protein Rapid test Point-of-care test About 10-20 min Lower accuracy compared to PCR	PCR (Polymerase Chain Reaction) Detects viral RNA Rapid Test PCR (Polymerase Chain Reaction) Rapid Test
Kira-kira 2-4 jam Tingkat akurasi tinggi Mendeteksi virus dengan jumlah kecil Bisa mendeteksi jejak virus Mendeteksi virus secara langsung Makan waktu Memerlukan pengoperasian profesional Tingkat akurasi dibandingkan PCR	Kira-kira 10-20 min Mendeteksi protein virus Rapid test Point-of-care test Mendeteksi virus secara langsung Di tempat karantina	การตรวจหาเชื้อไวรัส การตรวจหาเชื้อไวรัส การตรวจหาเชื้อไวรัส

還有2張

新南向人員健康服務中心
關心您的健康

新南向人員健康服務中心 Instagram

newsouthhealth

方方黃黃 穿梭自如！

卡片名稱	COVID-19疫苗 接種紀錄卡	國際預防接種證明書
如何取得?	COVID-19疫苗接種院所	旅遊醫學門診
顏色	黃色	黃色
常見名稱	小黃卡	黃皮書
格式來源	疾病管制署	世界衛生組織 (WHO)
疫苗種類	COVID-19疫苗 (AZ、莫德納、高端、BNT)	黃熱病疫苗、小兒麻疹疫苗、 流行性腦脊髓膜炎疫苗、 COVID-19疫苗
補證方法	至原接種單位申請	至全國任何一家旅遊醫學 合約醫院辦理補發

新南向人員健康服務中心
關心您的健康

前往新冠病毒資訊中心查看疫苗相關資源。

查看洞察報告

drlimkc 和其他 6 人都說讚

9月4日

newsouthhealth

中秋節遇「柚」用藥沒紕漏！

藥品種類	常見藥物	可能發生之交相互作用
鎮靜安眠藥物	Diazepam (ex: Dupin®、樂平片) Midazolam (ex: Dormicum®、導美錢) Triazolam (ex: Halcion®、樂樂欣) Buspirone (ex: Sepirone、怡必隆)	增加鎮靜、嗜睡可能性
降血壓藥	Amlodipine (ex: Norvasc®、脈羅) Felodipine (ex: Plendil®、普心寧) Nifedipine (ex: Adalat®、冠達恆歌樂) Verapamil (ex: Lixiana®、維先安)	增加低血壓、心跳過快等不良反應，嚴重可能導致缺血性心肌梗塞。
降血脂藥	Atorvastatin (ex: Lipitor®、立普妥) Rosuvastatin (ex: Crestor®、冠脂安) Simvastatin (ex: Zocor®、素樂)	增加肝毒性、肌肉疼痛、橫紋肌溶解的風險。
抗心律不整藥物	Amlodarone (ex: Cordarone®、巽得樂) Quinidine (ex: "優良"喹啉奎尼丁錠)	可能增加心律不整、肝毒性等不良反應的發生。
免疫抑制劑	Cyclosporine (ex: Neoral®、新體絲軟)	增加頭痛、電解質不平衡、癲癇、腎毒性風險

貼心提醒：建議若有服用以上藥品，應盡量避免食用柚子，以免影響藥物代謝造成不必要的交互作用。

新南向人員健康服務中心
關心您的健康

查看洞察報告

kainanchiu 和其他 5 人都說讚

9月20日

newsouthhealth

新南向國家疫情快訊

資料截止日期：
2021/10/24
08:30 A.M.

國家	確診案例	新增案例	死亡案例
印度	34,159,562	16,326	453,708
印尼	4,239,396	802	143,176
菲律賓	2,751,667	5,807	41,585
馬來西亞	2,426,050	5,828	28,534
泰國	1,841,131	9,742	18,699
越南	884,895	3,373	21,620
斯里蘭卡	535,529	554	13,593
緬甸	493,576	1,067	18,511
柬埔寨	117,644	144	2,725
新加坡	169,261	3,598	300
寮國	34,985	467	50

資料來源：Johns Hopkins Coronavirus Resource Center

新南向人員健康服務中心
關心您的健康

查看洞察報告

謝謝您的聆聽！



New Southbound
Health Center
新南向人員健康服務中心
Taiwan CDC & NTUH

